SERVIÇO GEOLÓGICO DO BRASIL - CPRM
DIRETORIA DE HIDROLOGIA E GESTÃO TERRITORIAL - DHT
SUPERINTENDÊNCIA REGIONAL DE BELO HORIZONTE - SUREG/BH

Boletim de monitoramento compartilhado do rio Paraopeba

Ruptura da Barragem do Complexo do Feijão em Brumadinho - MG

Belo Horizonte, 06 de fevereiro de 2019 às 18:00h.

Prezados Senhores,

Devido ao rompimento da barragem em Brumadinho-MG estamos realizando o monitoramento da pluma de sedimentos ao longo do rio Paraopeba. O monitoramento está sendo realizado por equipes de campo em pontos de interesse ao longo do curso d'água.

Na calha do rio Paraopeba existem estações da Rede Hidrometeorológica Nacional operadas pela CPRM em parceria com a Agência Nacional de Águas (ANA). Também atuam em parceria neste trabalho de monitoramento: a ANA, o Instituto Mineiro de Gestão das Águas (IGAM) e a Companhia de Saneamento de Minas Gerais (COPASA).

1. Situação Atual

Desde o dia 04/02 vem ocorrendo chuvas na região do rompimento da barragem. Na estação pluviométrica automática Alberto Flores (em Brumadinho) foi registrada uma precipitação de 17,6mm entre 22:00h do dia 05/02 e 07:15h do dia 06/02 e na estação Ponte Nova do Paraopeba (em Juatuba) um total de 15,4mm entre 02:30h e 11:00h do dia 06/02. Consequentemente, houve uma elevação dos níveis e das vazões do rio Paraopeba e dos valores de turbidez, o que era esperado conforme descrito em boletins anteriores.

Neste contexto, com a ocorrência das chuvas na região do córrego Ferro-Carvão (conhecido como córrego do Feijão) ou até mesmo em afluentes do rio Paraopeba, é esperada a ocorrência de pulsos de elevação de turbidez, que podem inclusive se sobrepor, e vão se propagando e dissipando a jusante. Neste cenário de chuvas torna-se inviável a identificação de diferentes plumas de turbidez.

No ponto de Mário Campos ainda estão sendo observados níveis altos de turbidez (maior que 3000 NTU), em decorrência das chuvas e consequente aumento da vazão.

Parceria:





Figura 1 - Mapa da Bacia do rio Paraopeba –
Estações de Alberto Flores, Ponte Nova do Paraopeba e Ponte da Taquara

Parceria:

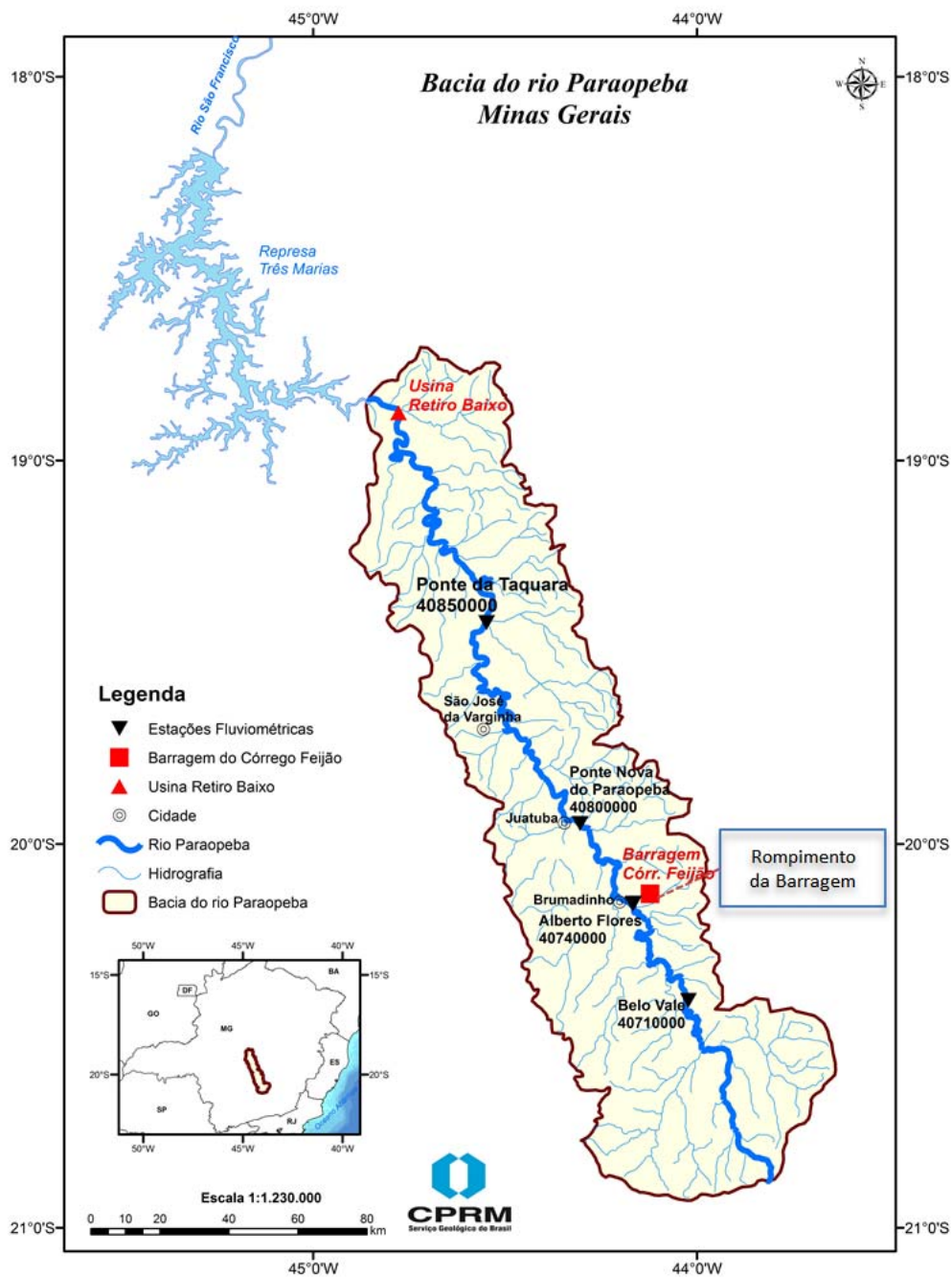

2. Monitoramento de qualidade da água

Desde o dia 26/01 estão sendo coletadas e analisadas amostras de água do Rio Paraopeba. A figura a seguir apresenta os pontos de monitoramento de qualidade da água para os quais serão apresentados os dados obtidos.



Figura 2- Pontos de monitoramento de qualidade da água

Os parâmetros que estão sendo monitorados *in loco*, com equipamentos automáticos, são: temperatura, pH, condutividade, oxigênio dissolvido (OD) e turbidez. Os mesmos seguem apresentados nas tabelas abaixo. Os resultados obtidos são **dados brutos sujeitos a alterações**. Para referência informamos que a turbidez acima de 2500 NTU dificulta o tratamento em estações de tratamento de água convencionais (ETA).

Tabela 1 - Dados do ponto de monitoramento de Mário Campos.

Mário Campos (km29 – coordenadas -20.053101, -44.196752)					
Data/hora	Temperatura (°C)	pH	Condutividade (µS/cm)	OD (mg/L)	Turbidez (NTU)
26/01/2019 11:50	27,6	7,24	83	6,46	548
26/01/2019 15:24	27,1	6,67	114	6,57	2041
27/01/2019 09:00	25,0	7,16	91	7,23	2061
27/01/2019 12:00	27,6	7,14	89,9	7,29	2381
27/01/2019 15:40	27,6	6,98	92	7,24	2346
27/01/2019 18:10	26,9	7,01	91	7,15	2333
28/01/2019 09:20	25,5	7,21	92	7,48	2291
28/01/2019 11:50	26,0	7,27	88	7,46	1917
28/01/2019 15:00	27,1	7,41	89	7,41	1757
28/01/2019 19:00	26,3	7,10	90	7,40	1672
29/01/2019 09:00	26,0	7,30	91	7,40	1464
29/01/2019 11:05	27,0	7,40	91	7,40	1522
30/01/2019 14:00	27,2	7,08	93	7,17	854
30/01/2019 17:00	27,4	7,05	94	7,16	861

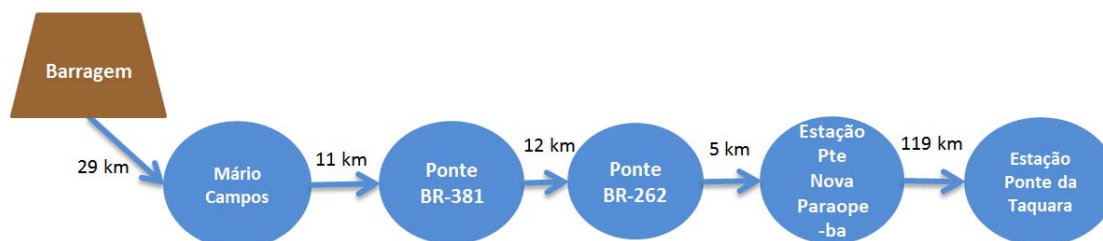
Parceria:



Mário Campos (km29 – coordenadas -20.053101, -44.196752)					
Data/hora	Temperatura (°C)	pH	Condutividade (µS/cm)	OD (mg/L)	Turbidez (NTU)
31/01/2019 11:00	-	-	-	-	>3000
01/02/2019 10:51	26,9	7,17	88	6,94	>3000
01/02/2019 15:00	-	7,82	127	6,45	>3000
01/02/2019 17:21	-	7,48	110	6,25	>3000
02/02/2019 11:00	27,0	7,31	94	7,19	2451
02/02/2019 14:21	30,1	7,40	93	7,1	1856
03/02/2019 09:30	27,2	7,49	95	7,04	1514
03/02/2019 14:05	31,2	7,80	103	6,94	1252
03/02/2019 16:02	30,9	7,80	103	6,95	1008
04/02/2019 09:20	23,0	7,39	89	7,39	1788
04/02/2019 12:01	23,2	6,93	77	7,65	2281
04/02/2019 14:55	26,2	7,49	85	7,19	2185
04/02/2019 16:50	25,6	7,74	85	7,35	1836
05/02/2019 09:45	26,1	7,38	88	7,34	>3000
05/02/2019 15:31	28,0	7,08	91	7,32	>3000
05/02/2019 17:33	29,5	7,61	96	7,06	>3000
06/02/2019 11:45	25,2	7,27	83	7,81	>3000

Tabela 2 - Dados do ponto de monitoramento da Ponte BR 381.

Ponte BR-381 – Munic. de São Joaquim de Bicas (km40, coordenadas -20.039229, -44.25636)					
Data/hora	Temperatura (°C)	pH	Condutividade (µS/cm)	OD (mg/L)	Turbidez (NTU)
26/01/2019 14:40	27,8	6,88	98	6,50	50
26/01/2019 17:10	27,5	6,90	92	6,55	46
27/01/2019 09:20	26,0	6,70	108	7,03	>3000
27/01/2019 10:25	26,4	6,70	107	7,06	>3000
27/01/2019 11:15	26,5	-	106	7,06	>3000
27/01/2019 12:20	26,8	6,61	105	7,06	>3000
27/01/2019 15:15	27,9	6,64	104	6,96	2875
27/01/2019 16:20	27,9	6,59	104	6,96	2770
27/01/2019 17:20	27,8	6,61	104	7,00	2602
27/01/2019 18:10	27,6	6,57	104	7,01	2902
01/02/2019 08:00	26,3	6,51	128	6,47	1302
01/02/2019 18:00	28,8	6,83	123	6,35	780
02/02/2019 11:40	30,2	6,95	127	6,75	352
02/02/2019 14:10	29,5	6,36	121	6,91	248
02/02/2019 15:15	30,2	6,86	122	6,63	176
03/02/2019 11:20	29,5	7,19	119	6,82	150

Parceria:



Ponte BR-381 – Munic. de São Joaquim de Bicas (km40, coordenadas -20.039229, -44.25636)					
Data/hora	Temperatura (°C)	pH	Condutividade (µS/cm)	OD (mg/L)	Turbidez (NTU)
03/02/2019 13:30	30,6	6,98	121	6,63	113
03/02/2019 14:40	31,2	7,04	122	6,69	100
03/02/2019 16:10	31,6	7,04	131	6,52	90
04/02/2019 08:35	24,4	7,12	121	6,67	133
04/02/2019 11:10	23,8	7,16	122	6,86	292
05/02/2019 13:10	30,8	7,52	116	-	2381
05/02/2019 15:40	26,1	7,13	112	-	>3000
05/02/2019 16:54	30,5	7,53	117	-	1023

Tabela 3 - Dados do ponto de monitoramento da Ponte BR 262.

Ponte BR-262 – Município de Juatuba (km52 – coordenadas -19.972993, -44.276923)					
Data/hora	Temperatura (°C)	pH	Condutividade (µS/cm)	OD (mg/L)	Turbidez (NTU)
26/01/2019 16:20	23,8	6,91	-	7,17	19
26/01/2019 18:10	24,2	6,76	102	6,12	15
27/01/2019 09:05	26,0	6,84	94	5,96	21
27/01/2019 12:05	28,3	6,76	98	5,98	35
27/01/2019 15:20	28,7	6,55	114	6,21	59
27/01/2019 18:20	27,5	6,56	115	6,29	226
01/02/2019 09:15	27,5	6,84	131	5,97	37
02/02/2019 08:40	28,0	6,76	127	5,78	18
02/02/2019 14:45	31,3	6,51	122	6,31	22
02/02/2019 17:15	31,5	6,74	128	6,35	23
03/02/2019 08:20	28,3	6,77	123	5,68	26
03/02/2019 12:50	30,8	7,13	124	6,14	37
03/02/2019 16:45	30,2	7,00	123	6,43	31
04/02/2019 08:00	25,2	7,16	122	6,49	48
04/02/2019 10:40	25,4	7,07	127	6,25	49
04/02/2019 13:50	28,1	6,99	120	5,77	76
04/02/2019 17:10	26,9	6,97	125	5,97	133
05/02/2019 10:40	25,8	7,17	107	5,27	120
06/02/2019 09:30	25,9	7,35	101	6,81	315

Parceria:



Tabela 4 - Dados do ponto de monitoramento da estação Ponte Nova do Paraopeba.

Estação Ponte Nova do Paraopeba – Munic. de Juatuba (km57 - coordenadas -19.949444, -44.305833)					
Data/hora	Temperatura (°C)	pH	Condutividade (µS/cm)	OD (mg/L)	Turbidez (NTU)
26/01/2019 12:00	28,5	6,87	270	5,33	20
26/01/2019 17:30	27,8	6,87	117	6,31	27
27/01/2019 09:00	26,5	6,85	129	6,39	24
27/01/2019 11:00	26,8	6,76	118	6,63	23
27/01/2019 15:45	27,5	6,79	111	6,62	23
27/01/2019 18:15	27,3	6,73	117	6,48	22
28/01/2019 14:30	27,9	6,80	140	6,53	46
28/01/2019 18:00	27,7	7,16	144	6,52	44
29/01/2019 08:00	26,8	6,71	143	6,54	34
29/01/2019 10:00	27,1	6,69	142	6,59	36
29/01/2019 12:30	27,9	6,71	140	6,72	34
30/01/2019 12:00	27,8	6,61	150	6,50	32
30/01/2019 18:00	27,7	6,71	150	5,86	99
31/01/2019 09:00	27,7	7,23	137	6,21	48
31/01/2019 12:00	28,3	7,25	131	6,23	47
31/01/2019 17:00	28,6	7,20	128	6,19	43
01/02/2019 09:00	27,7	7,27	131	6,08	45
01/02/2019 12:00	28,7	7,02	133	6,20	44
01/02/2019 14:00	29,1	7,27	132	6,20	45
01/02/2019 15:00	29,2	7,27	131	6,23	43
01/02/2019 16:00	29,2	7,23	132	6,22	41
01/02/2019 17:00	29,1	7,25	134	6,21	40
02/02/2019 10:00	27,9	7,23	135	6,18	32
02/02/2019 13:30	29,1	7,22	131	6,31	33
02/02/2019 17:00	29,3	7,21	137	6,18	36
03/02/2019 09:00	28,0	7,33	129	6,03	35
03/02/2019 11:00	28,7	7,27	119	6,14	31
03/02/2019 13:30	29,4	7,30	134	6,19	30
03/02/2019 16:45	29,7	7,19	146	5,94	30
04/02/2019 11:00	27,0	7,28	160	5,47	246
04/02/2019 16:00	27,1	7,19	120	6,36	190
04/02/2019 17:30	27,2	7,17	126	6,20	169
05/02/2019 09:00	26,5	7,37	112	6,15	76
05/02/2019 12:00	26,5	7,36	111	6,26	93
05/02/2019 14:30	26,8	6,95	114	6,27	93
05/02/2019 17:00	26,7	6,92	113	6,28	86
06/02/2019 08:30	26,8	7,30	140	6,57	233
06/02/2019 11:00	26,9	7,24	134	6,66	361

Parceria:



Tabela 5 - Dados do ponto de monitoramento da estação Ponte de Taquara.

Ponte da Taquara – Município de Paraopeba (km176 - coordenadas -19.422777, -44.54833)					
Data/hora	Temperatura (°C)	pH	Condutividade (µS/cm)	OD (mg/L)	Turbidez (NTU)
28/01/2019 12:00	26,3	7,09	105	7,53	25
28/01/2019 14:00	26,9	7,11	106	7,44	27
29/01/2019 16:00	29,3	7,20	114	7,80	25
29/01/2019 17:00	29,3	7,30	114	7,80	25
30/01/2019 10:00	28,4	7,22	120	7,46	37
30/01/2019 12:00	28,7	7,24	120	7,53	39
30/01/2019 14:00	29,1	7,22	122	7,51	39
31/01/2019 10:00	28,7	7,22	118	7,33	24
31/01/2019 12:00	28,8	7,24	118	7,30	22
31/01/2019 17:00	30,7	7,42	122	7,56	27
01/02/2019 10:00	27,9	7,23	119	7,51	28
01/02/2019 12:00	28,9	7,21	120	7,51	29
01/02/2019 16:00	29,1	7,25	120	7,49	32
02/02/2019 10:00	29,0	7,30	119	7,61	11
02/02/2019 12:00	29,0	7,30	109	7,61	12
02/02/2019 15:00	30,3	7,50	122	5,29	15
03/02/2019 11:00	29,6	7,34	119	6,83	21
03/02/2019 12:00	29,7	7,34	120	6,83	22
03/02/2019 14:00	30,1	7,38	121	7,23	22
03/02/2019 15:00	30,5	7,51	122	7,33	24
04/02/2019 13:00	29,3	7,35	122	6,76	26
04/02/2019 15:00	29,4	7,40	121	6,91	19
04/02/2019 17:00	29,6	7,46	121	7,02	19
05/02/2019 13:00	29,4	7,33	122	6,63	28
05/02/2019 15:00	30,1	7,46	126	6,98	25
05/02/2019 17:00	30,3	7,43	129	6,91	31
06/02/2019 09:00	27,2	7,16	120	6,08	43
06/02/2019 11:00	27,2	7,19	120	6,14	45

Parceria:





Gráfico 1 – Variação da turbidez nos pontos Captação RMBH Brumadinho, Mário Campos e Ponte Nova do Paraopeba.



Gráfico 2 – Variação da turbidez nos pontos Ponte BR- 262, Ponte Nova do Paraopeba e Ponte da Taquara.

3. Acompanhamento das vazões

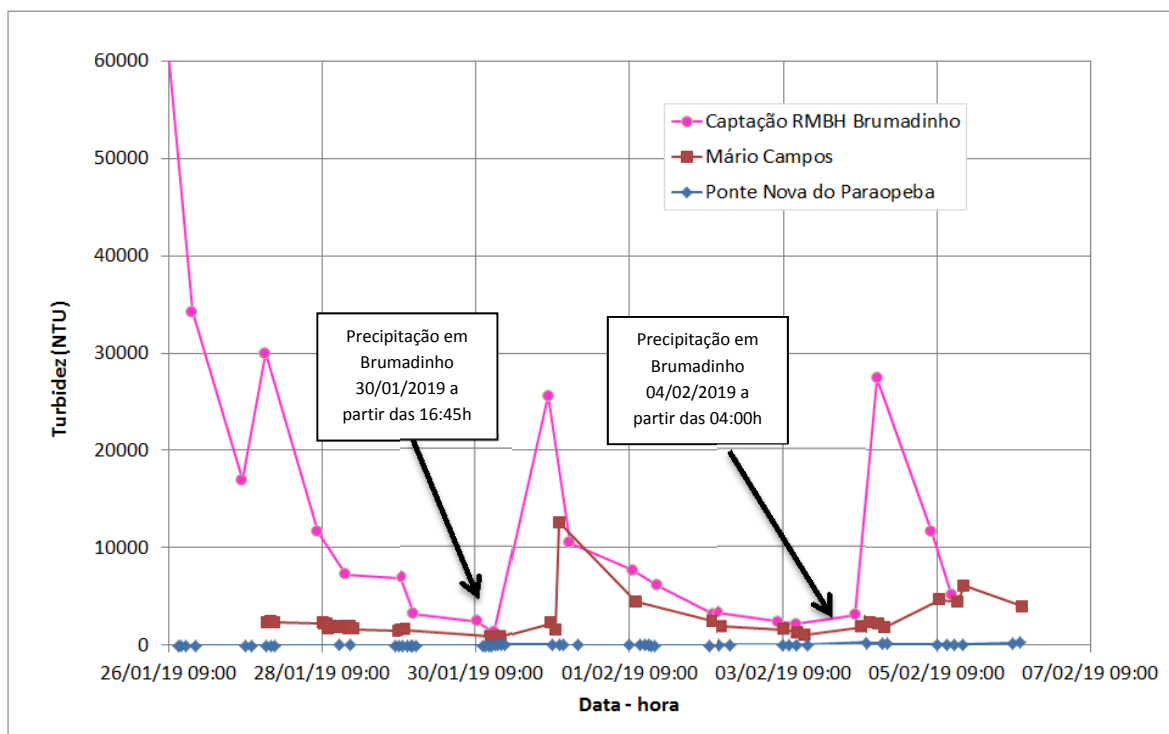
Em decorrência das chuvas observou-se variação das vazões ao longo do rio Paraopeba, assim para entendermos melhor o transporte de sedimentos ao longo deste curso d'água estaremos analisando os dados de vazões. Na Figura 3 a seguir estão apresentados os fluviogramas das estações Ponte Nova do Paraopeba e Ponte da Taquara.

Em Ponte Nova do Paraopeba observou-se um pico de vazão de 78,7 m³/s as 08:00h de 06/02/2019. Observa-se que as vazões em Ponte Nova do Paraopeba, após chuvas de 04/02, ainda são maiores do que as vazões anteriores a ocorrência das precipitações.

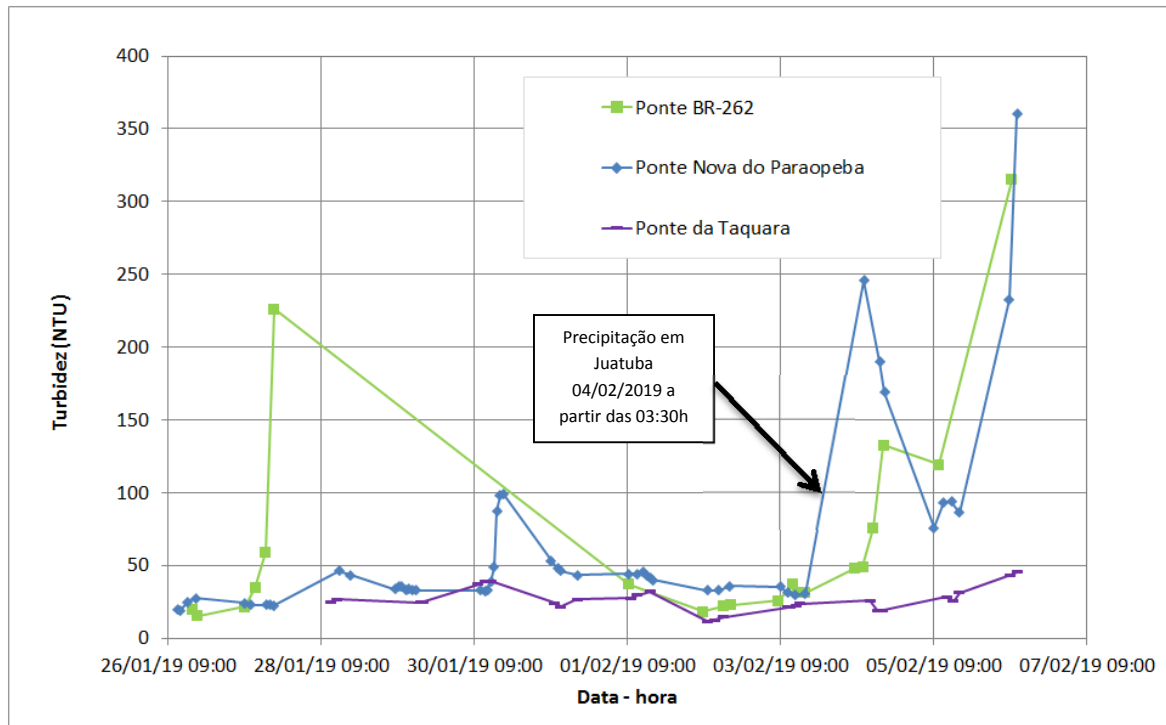
Em Ponte da Taquara foi observada uma elevação da vazão a partir do dia 05/02, sendo a última vazão observada de 61,8 m³/s às 09:30h do dia 06/02/2019.



Figura 3 – Fluviograma das estações Ponte Nova do Paraopeba e Ponte da Taquara

Parceria:

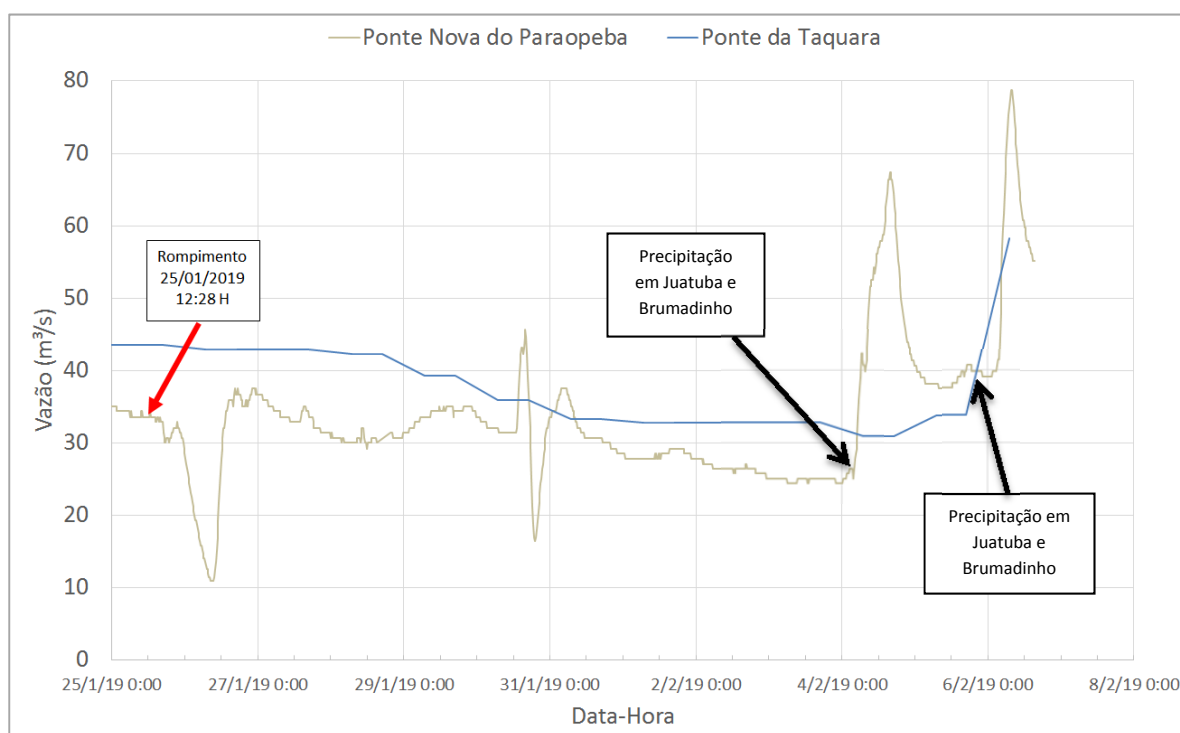

4. Previsão

Com as chuvas ocorridas na região desde o dia 04/02 vem sendo averiguados aumentos de turbidez nos pontos de monitoramento Mário Campos, Ponte BR-381, Ponte BR-262 e Ponte Nova do Paraopeba. Os valores de vazão mais elevados observados nas últimas horas apontam para um aumento da capacidade de transporte de sedimentos e aumento dos valores de turbidez.

Caso as chuvas continuem, é esperada elevação da turbidez no rio Paraopeba entre Brumadinho e o ponto de monitoramento de Ponte Nova do Paraopeba, em decorrência do transporte de sedimentos já depositados neste trecho do rio e da contribuição da bacia hidrográfica.

Abaixo seguem os links com as previsões de tempo para Brumadinho-MG, realizadas pelo Instituto Nacional de Meteorologia (INMET) e pelo Centro de Previsão de Tempo e Estudos Climáticos (CPTEC/INPE).

Previsão do tempo INMET:

<http://www.inmet.gov.br/portal/index.php?r=tempo2/verProximosDias&code=3109006>

Previsão do tempo CPTEC/INPE:

<https://www.cptec.inpe.br/previsao-tempo/mg/brumadinho>

Atenciosamente,

Artur Matos

Breno Guerreiro

Eber José de Andrade Pinto

Fernando Silva Rego

Luana Kessia Martins

Marlon Marque Coutinho

Engenheiro (a) Hidrólogo (a)

Pesquisador(a) em Geociências

Superintendência de Belo Horizonte

Serviço Geológico do Brasil – SGB/CPRM

www.cprm.gov.br

Parceria:

